

MEMORIA 2013



ASOCIACIÓN DE PAIS DE DISCAPACITADOS PSÍQUICOS DE BERGANTIÑOS
A Brea s/n · 15102 Carballo · A Coruña
www.aspaber.com

ÍNDICE

1.VISION XERAL

Misión, Visión e Valores da Entidade.....	2
Historia da Asociación.....	2
Ámbito de actuación.....	3
Rexistros da Entidade.....	3
Entidades as que estamos adscritas.....	3
Órganos de goberno e participación.....	3
Equipo de persoal e organigrama.....	4

2.SERVIZOS PRESTADOS

Servizo Atención Ocupacional.....	5-7
Servizo Atención Diurna Terapéutico.....	5-7
Servizo Atención Residencial.....	5-7
Centro Especial de Emprego.....	8
Traballo Social e Atención a familias.....	9
Atención psicolóxica e atención psiquiátrica.....	10
Logopedia.....	11
Fisioterapia.....	12
Comedor e transporte.....	13
Club de Ocio “ Manuel Pose Veiga”.....	14

3. INCLUSION E VIDA NA COMUNIDADE.....15

4. ACCIONS FORMATIVAS DO PERSONAL.....15

5.ACTIVIDADES RESEÑADAS 2013.....16

1. VISIÓN XERAL

A Asociación de Pais de Persoas con Discapacidade Intelectual de Bergantiños, ASPABER, é una Asociación de pais e familiares de persoas con discapacidade intelectual que nace no ano 1976.

MISION

- Contribuir a que as persoas con discapacidade intelectual e as súas familias, dispoñan dos apoios necesarios para poder desenvolver o seu proxecto de vida e lograr a súa inclusión como cidadáns.

VISION

- No ano 2013 ASPABER seguirá a ser unha entidade aberta que promove o cumprimento dos dereitos das persoas con discapacidade intelectual de Bergantiños e seguirá a ser un referente galego na inserción laboral de persoas con discapacidade intelectual. Contará con novas infraestructuras que permitirán responder ás demandas dos tempos e prestará novos servizos axustados ás necesidades dos seus usuarios

VALORES

- Capacidade de superación
- Apoio á persoa con discapacidade
- Traballo en equipo
- Inconformismo
- Dinamismo

HISTORIA DA ASOCIACIÓN

PERÍODO	FEITOS
1976	A Asociación ASPABER constitúese no ano 1976 sen fins de lucro como resposta a un grupo de pais que observan un futuro incerto sen centros nin servizos para atender aos seus fillos e fillas. Inicia os seus primeiros pasos nun local cedido polo Concello de Carballo nas instalacións do colexio hoxe chamado Fogar.
1983	No ano 1983 iniciase a construción dun Centro Ocupacional estreando as instalacións no ano 1986 cun total de 30 usuarios.
1994	A Asociación conta cun total de 60 usuarios e xorde unha nova esixencia, as persoas que residen lonxe do Centro, para iso constrúese unha miniresidencia que se poñerá en marcha no ano 1997 con 16 usuarios
1999	Amplíanse as instalacións destinadas a talleres de carpintería e manipulados
2000	Créase o Centro Especial de Emprego ASPABER S.L
2004	O C.E.E preséntase o concurso de limpeza Viaria do Concello de Carballo onde consegue a concesión por un período dez anos.
2012	Concesión de limpeza viaria do Concello de Malpica por o período dun ano
2013	Concesión do Punto limpo e Limpeza Viaria do Concello de A Laracha
2013	Concesión limpeza de colexios de Carballo(Bergantiños, Fogar, A Cristina, Nétoma -Razo)

AMBITO DE ACTUACIÓN

O ámbito de actuación da Asociación ASPABER é provincial, abarcando 14 concellos da provincia de A Coruña.

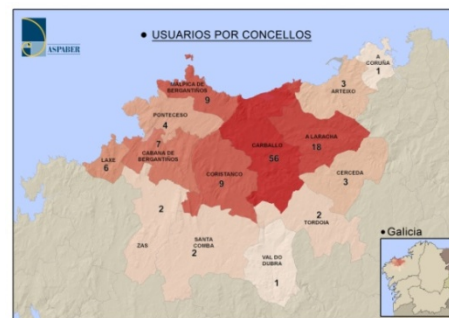

Rexistros da Entidade

- Inscrita no Rexistro Nacional de Asociacións do Ministerio do Interior co Nº Nacional 16188 e Provincial 340
- Asociación declarada de Utilidade Pública (OM 11/02/2000)
- Inscrita no Rexistro de Entidades de Servizos Sociais da Comunidade Autónoma de Galicia co número 058-CO-034-F-01

Entidades as que estamos adscritas

- Aspaber forma parte de FADEMGA a nivel autonómico e a nivel estatal da Confederación Española FEAPS
- Membro de AEDIS

ORGANOS DE GOBERNO E PARTICIPACION

Asamblea Xeral

A Asamblea Xeral da Asociación ASPABER reúne-se anualmente para debater e aprobar os temas de máis relevancia para a Asociación. Tales cuestións, son entre outras, aprobar as contas anuais, a memoria do exercicio anterior e presuposto anual.

Xunta Directiva

A Xunta Directiva da Asociación ASPABER foi eleixida na Asamblea Anual Extraordinaria celebrada en data 12 de xuño de 2010.

A súa composición e tal e como se reflexa a continuación:

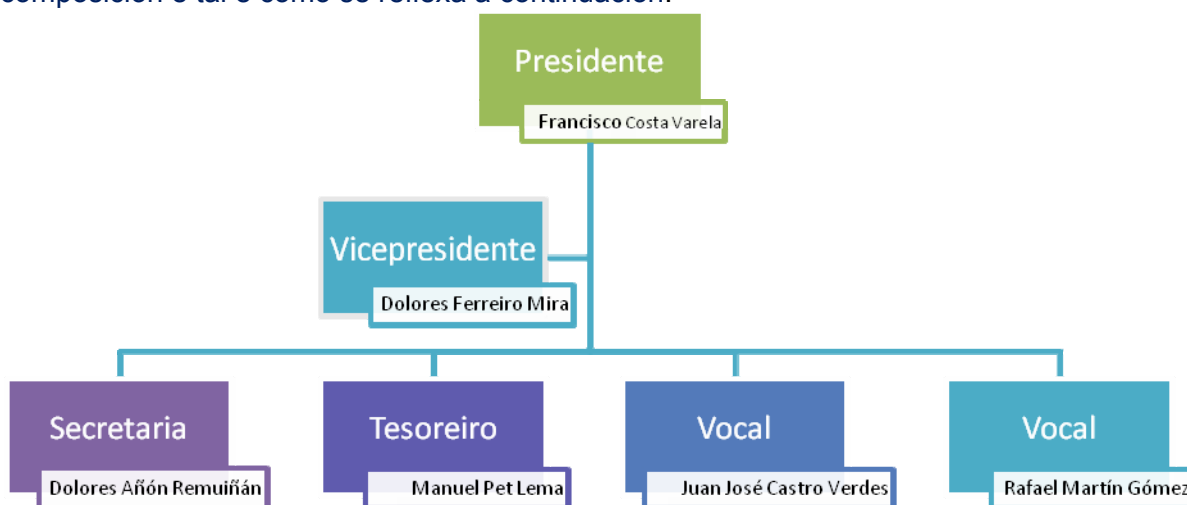

EQUIPO DIRECTIVO:

Directora e Xerente:

Dolores Fernández García

EQUIPO DE PERSOAL

Nº	OCUPACION	C.OCUP	C.DIA	C.RESI	C.E.E
1	Xerencia	X	X	X	X
2	Area Administración	X	X	X	X
1	Area de Traballo Social e Atención a Familias	X	X	X	X
1	Area de Informática	X	X	X	X
1	Area de Logopedia	X	X	X	
1	Area de Fisioterapia	X	X	X	
2	Area de Axuste Persoal e Social(Psicoloxía e Pegagogía)	X	X	X	X
5	Area Laboral Ocupacional	X	X	X	
4	Area de Centro de Día		X		
3	Area de Residencia			X	
2	Area de Comedor e Llimpeza	X	X	X	
1	Conductor	X	X		
31	C.E.E				X

ORGANIGRAMA DA ENTIDADE

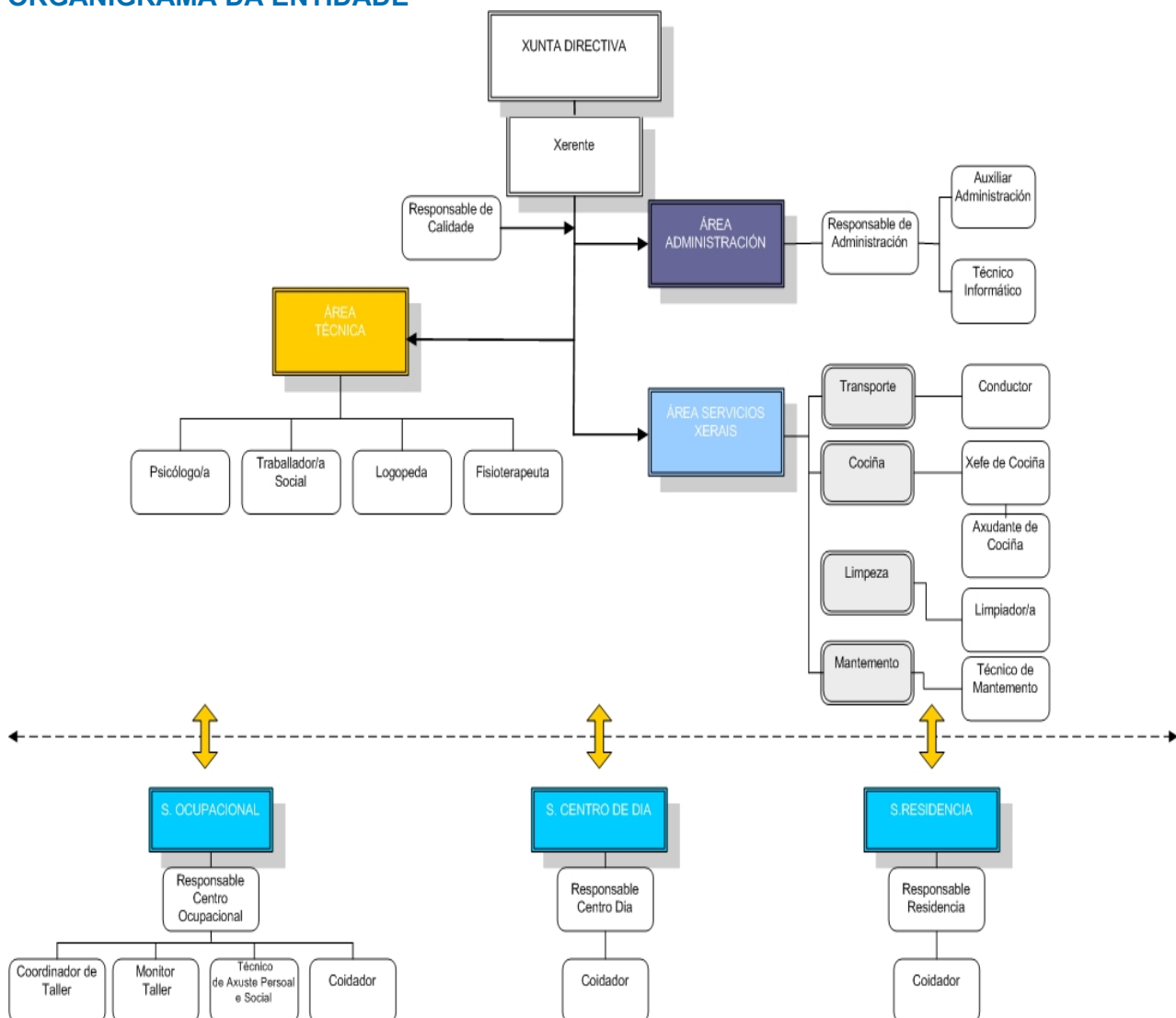

2. SERVICIOS PRESTADOS

O Centro ASPABER oferta a seguinte carteira de **SERVIZOS**:

Servizo de atención Ocupacional	Servizo de atención diurna terapéutica	Servizo de atención Residencial
<ul style="list-style-type: none"> • Ofrece un conxunto de actuacións dirixidas a PCDI que residindo nos seus fogares precisan dunha serie de coidados e atencións de carácter persoal, social, terapéutico e ocupacional, orientada de xeito principal a preparación e integración laboral e a promoción da autonomía persoal dos usuarios. 	<ul style="list-style-type: none"> • Ofrece un conxunto de actuacións dirixidas a PCDI con necesidades de apoio generalizado encamiñadas a ofrecer unha atención integral co obxectivo de mellorar ou manter o nivel de autonomía persoal, así como apoiar as súas familias/coidadores 	<ul style="list-style-type: none"> • Ofrece aloxamento, tanto en estancias temporais como permanentes, e atención integral e personalizada, ás persoas con discapacidade intelectual límite e intermitente, que por razóns sociais, familiares ou ocupacionais teñan dificultades para a permanencia no seu fogar

SERVIZOS

- Traballo Social e Atención a Familias
- Psicoloxía
- Logopedia
- Fisioterapia
- Comedor
- Transporte
- Ocio e Tempo Libre

DESTINATARIOS

Requisitos de acceso o Centro

C.O	<ul style="list-style-type: none"> • Persoas con discapacidade intelectual maiores de 18 anos, que teñan un certificado de minusvalía onde non conste axuda a terceira persoa e con grao de Dependencia I ou II • Usuarios que por o seu grao de competencia e autonomía son susceptibles de integrarse nun reximen ocupacional-laboral.
C.D	<ul style="list-style-type: none"> • Persoas con discapacidade intelectual maiores de 18 anos, que teñan un certificado de minusvalía onde consta axuda a terceira persoa, cun grao II ou III de Dependencia
C.R	<ul style="list-style-type: none"> • Persoas con discapacidade intelectual maiores de 18 anos, que teñan un certificado de minusvalía e cun GII de Dependencia.

OCUPACION PRAZAS POR SERVICIO

CENTRO	Total prazas
C. Ocupacional	76
C. de Día	29
C. Residencial	16
C.E.E	31

OBXETIVOS POR PERFILES

No ano 2013 priorizamos as necesidades dos usuarios establecendo e diseñando unha área de traballo onde os obxetivos se encadran dentro dos perfiles da Carteira de Servizos.

Servizo de Atención Ocupacional

No Servizo de Atención Ocupacional atendemos a **93 usuarios** traballando un total de **795 obxetivos** repartidos en **7 perfiles de traballo**.

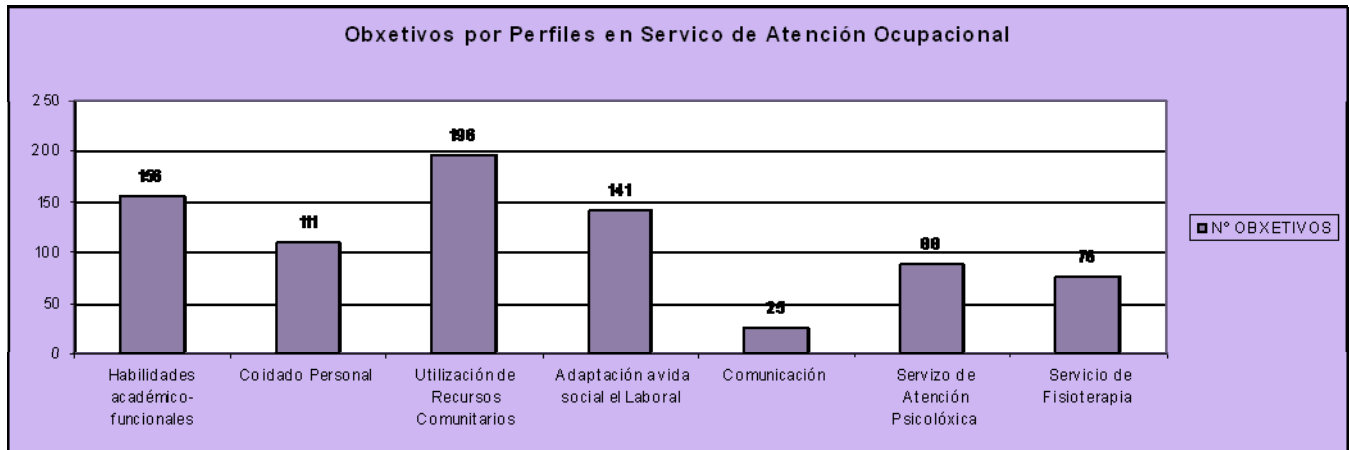

Servizo de Atención Diurna Terapéutica

No Servizo de Atención Diurna Terapéutica atendemos a **15 usuarios** traballando un total de **150 obxetivos** repartidos en **7 perfiles de traballo**.

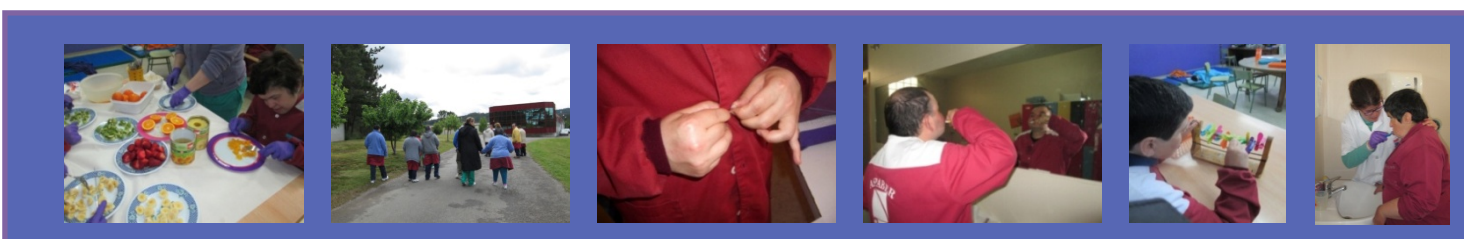
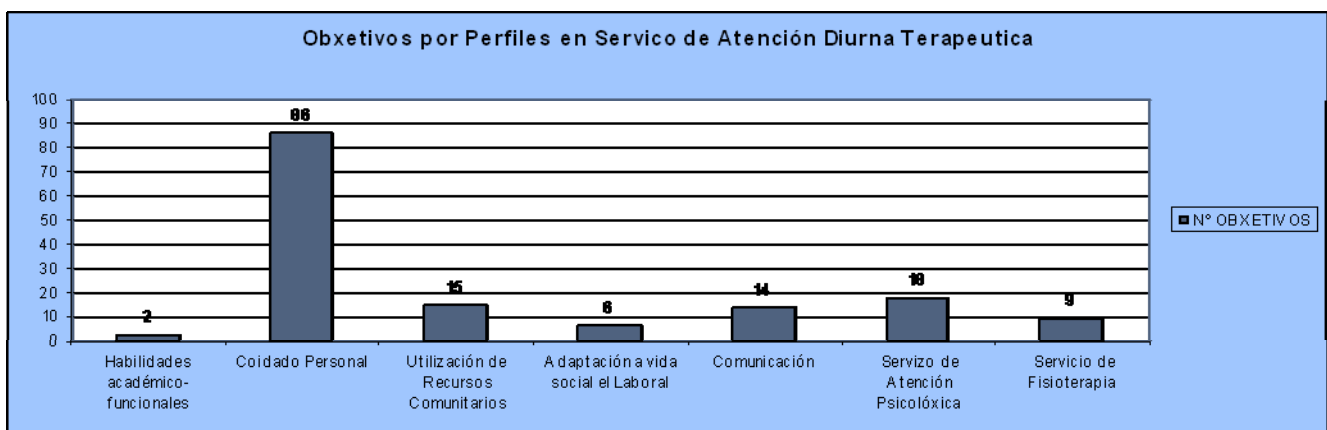

Servizo de Atención Residencial

No Servicio de Atención Residencial atendemos a **16** usuarios traballando un total de **32 obxetivos** repartidos en **3 perfiles de traballo**.

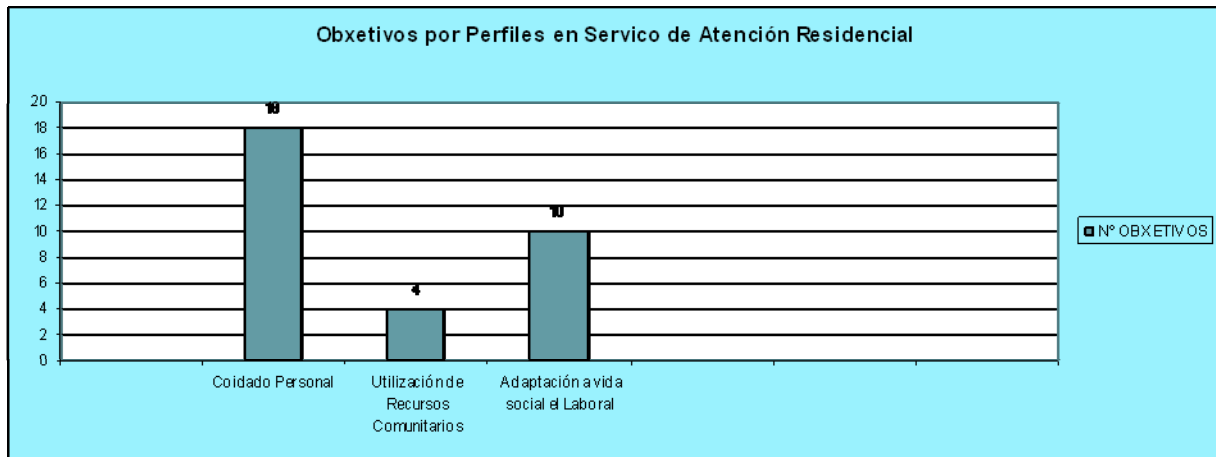

NOVEDADES EN NÚMEROS		SERVICIO DE ATENCIÓN OCUPACIONAL	SERVICIO DE ATENCIÓN DIURNA TERAPEUTICA	SERVICIO DE ATENCIÓN RESIDENCIAL	TOTAL
Nº salidas a comunidade		120	90	168	378
Nº usuarios que pasaron a C.E.E.		4		1	5
Nº caminatas/usuarios que participan en caminatas biosaludables		100/92	225/15	90/16	415/107
Nº usuarios con necesidades de programación de actividades rehabilitadoras para periodos vacacionales		15	2		17
Nº de usuarios que participan en programas complementarios	P. de actividades lúdico-deportivo	60	13		73
	P. deglución	5	15		15
	P. formación para o emprego	14			14
	p. relacións no traballo e mediación	10			10
	Taller de cociña básica			16	16
	P. participación e inclusión na comunidade	35	15	16	66

CENTRO ESPECIAL DE EMPREGO

- O C.E.E é unha empresa cuio obxectivo principal é a de realizar un traballo productivo, participando regularmente nas operacións de mercado, e cúa finalidade é asegurar un emprego remunerado e a prestación de servizos de axuste persoal e social que requiran os traballadores con discapacidade.

Dentro do C.E.E xeramos condicións laborais para a incorporación das persoas con discapacidade intelectual a un posto de traballo, levando a cabo cantas accións sexan adecuadas para ofrecer produtos e servizos competentes e de calidade dentro do mercado aberto nun marco de Economía Social.

ACTIVIDADES AS QUE SE DEDICA O CENTRO ESPECIAL DE EMPREGO

Limpeza Viaria

- Concello de Carballo concesión ano 2000-2014
- Concello de Malpica concesión ano 2013-2014
- Concello de A Laracha concesión ano 2013 punto limpo e limpeza viaria

Carpintería e escaiola

- Reparación mobiliario urbano
- Soldadura de plástico coa franquicia de PRS

Limpeza de Colexios

Concesión limpeza dos colexios de Carballo(Bergantiños, Fogar, A Cristina, Nétoma-Razo...)

Medios técnicos:

- 1 Baixo 260m2 dedicado a oficina e almacén en Carballo
- 1 Baixo dedicado a oficina e almacén en A Laracha
- 2 varredoras
- 15 carros de limpeza
- 1 furgoneta con remolque
- Sopladores manuais

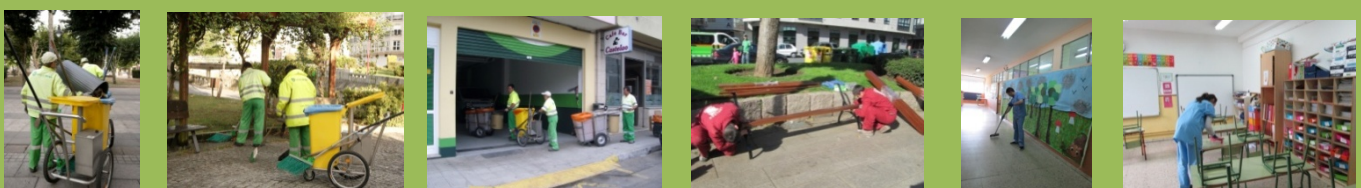

Traballo Social e Atención a Familias

- O servizo de Traballo Social e Atención a Familias é un espazo que ten por obxectivo ofrecer a todas as familias, **orientación, información e asesoramento** para así encontrar unha resposta as súas necesidades.
- Como parte da vida asociativa, tamén se trata de fomentar a cooperación e intercambio de experiencias no **GRUPO DE FAMILIAS**, e organización de diversas convivencias(Sardiñada,Xantar de Nadal...)

Programa	Indicadores	Nº
Información, orientación e asesoramento familiar	-Atención solicitudes información admisión	17
	-Atención chamadas telefónicas (recibidas)	420
	-Atención chamadas telefónicas(emitidas)	560
	-Atención familiar no Centro	45
Xestión de recursos sociais	-Incapacitacións xudiciais	4
	-Asesoramento xurídico	2
	-Respiros Familiares	
	Fademga(Turnos programados)	1
	Fademga(Turnos de Residencia)	2
	Dependencia	1
	Xunta de Galicia	2
	Centro Aspaber	3
	Centro Pai Menni(Privado)	3
	-Revisión certificado de minusvalía	4
-Prestacións económicas	3	
Acompañamentos	-Inyectables Enfermería saúde Mental	79
	-Inyectables(otros)	4
	-Urxencias/Médico/Enfermería	12
	-Dentista	5
	-Ortopedia	5
	-Optica	2
	-Inem	12
	-Seguridade Social	3
	-Entidade bancaria	12
Adultos Solos	-Visitas domiciliarias	24
	-Compras	10



Dinamización Grupo Familias

	Nº Familias participantes	Nº Total participantes
Reunións Grupo Fam. 3 Reunións xerais 1 Reunión Comisión Festas	50	64
Sardiñada	54	191
Xantar Nadal	87	364
Actuacións especiais Toma decisión: Financiamento actividade de pádel e baile e donación de 2.000€ para compra de material para o centro.	35	43



Atención Psicolóxica

- Este servizo ofrece atención aos usuarios con alteracións psicolóxicas que incidan na afectividade, na conduta ou no estado cognitivo.

ATENCIÓN PSICOLÓXICA EN NÚMEROS	SERVICIO DE ATENCIÓN OCUPACIONAL	SERVICIO DE ATENCIÓN DIURNA TERAPEUTICA	SERVICIO DE ATENCIÓN RESIDENCIAL	TOTAL
Nº intervencións telefónicas	200	238		438
Nº acompañamentos a médicos e especialistas	140	50		190
Nº Informes elaborados para consultas y otras gestiones	155	65		260
Nª intervencións presenciales con familias	15	12		27
Nº horas adicadas a xestión da medicación	550	225		775

Atención psiquiátrica

A través dun convenio co servizo de Saúde Mental, a asociación dispón dun servizo de psiquiatría coa visita dun profesional unha vez ao mes á entidade, así como a posibilidade de ser atendidos ante calquera urxencia por teléfono.

O servizo de Psiquiatría traballa dende a prevención para así evitar ingresos en unidades específicas ou visitas repetidas os servizos de urxencias das distintas dependencias dos complexos hospitalarios por non atopar resposta nin medicación apropiada nos médicos de familia.

	Xa	Fe	Ma	Ab	Ma	Xu	Xul	Set	Oc	No	De	Total
Centro Ocupacional	-	7	6	6	8	6	5	2	7	7	5	59
Centro De Día	-	4	3	1	3	4	1	2	4	2	4	28
Consultas en C. Salud Ocupacional	3	3	3	2	4	5	3	4	5	4	4	40
Total	3	14	12	9	15	15	9	8	16	13	13	127

Logopedia

- Esta unidade está orientada a conseguir que todos os usuarios/as independentemente das súas limitacións poidan manifestar os seus desexos, gustos e necesidades e tamén recibir información, e desenvolver así o seu pleno potencial. Así como tamén mellorar alteracións na deglución e audición.

Ao servizo de Logopedia acuden un total de **32** usuarios/as do centro ocupacional . Dende este servizo dase resposta a varias patoloxías como problemas na comunicación e linguaxe, problemas na audición, problemas na deglución, problemas no ritmo da fala, e alteracións na voz.

OBXETIVOS 2013	Nº USUARIOS/AS
Construir correctamente a estrutura sintáctica	2
Mellorar a pronunciación dos fonemas	7
Redución do ritmo da fala e do número de bloqueos	3
Implantación de sistemas alternativos e aumentativos (saac)	4
Reeducación da voz	2
Entrenamento e estimulación de funcións auditivas	4
Toma de conciencia da dieta e introducción de novos alimentos	3
Mellorar problemas de deglución (mellorar o acto do paso do bolo alimenticio)	1
Fomentar autonomía á hora de comer e preparación do plato	4
Petición do menú de forma oral	2
Entrenar habilidades prefónicas (relaxación, respiración e mobilidade facial)	3
Mellorar a comunicación con outro entorno e interlocutores(supermercado) en pequenos grupos	25

Ademais de prestar a atención individual na aula específica de logopedia. Tamén presta apoio e da instrucións as profesionais de centro de día elaborando os obxetivos do P.D.I e elaborando material específico para traballar con eles/as na propia aula (**15 usuarios/as**).

Os obxetivos de deglución traballanse no propio comedor.

E intentase que os usuarios traballen tamén os obxectivos de logopedia non só na aula, senón que o xeneralicen o aprendido a outros contextos e persoas.

Acompañamentos e revisión de audifónos en centros especializados e supervisión e seguimento dende a propia aula de logopedia.

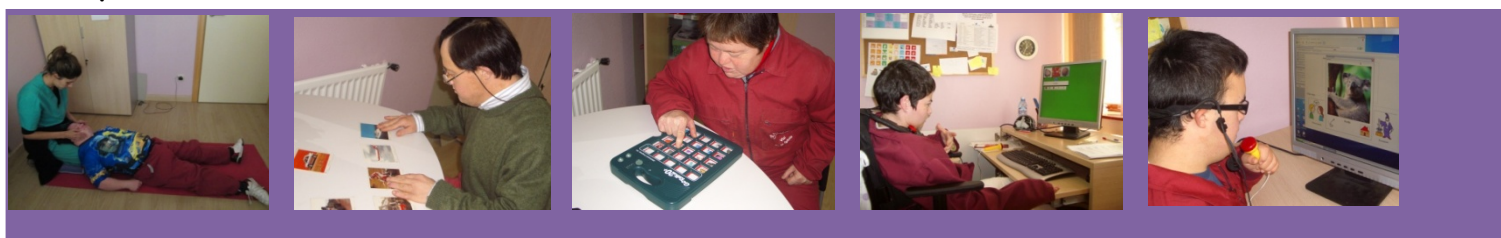

Fisioterapia

- Este servicio ofrece atención aos usuarios con diferentes problemas de saúde dende o punto de vista de rehabilitación física.

Ao servizo de Fisioterapia acuden en total **43 usuarios**, dos cales **7** pertencen a **Centro de Día** e **36** a **Centro Ocupacional**.

A nivel de Centro Ocupacional divídense en usuarios que acuden en **grupo** (22) e **individualmente**(21).

OBXETIVOS 2013	Nº USUARIOS
Normalizar índice de masa corporal	23
Incrementar os niveis de actividade física	28
Evitar episodios recorrentes de dor de espalda	3
Manter/Incrementar recorrido articular	16
Evitar evolución das retraccións	9
Mellorar as destrezas motoras	6
Mellorar o equilibrio	8
Mellorar a coordinación	4
Normalizar o tono muscular e acortamientos musculares	3
Estimular o tránsito intestinal	2
Permeabilizar vías aéreas	2
Manter a función respiratoria	2
Evitar evolución da hipertensión venosas en membros inferiores	1

Outras actividades que se levan a cabo de forma paralela son:

- Control de peso mensual en usuarios de fisioterapia grupal
- Seguemento e tratamento de afeccións respiratorias e cardiovasculares
- Seguemento de aparición de úlceras e toma das medidas pertinentes
- Seguemento e tratamento de lesións osteoarticulares e musculares nos que estea indicada a fisioterapia
- Valoración e colaboración multi e interdisciplinar en axudas ortoprotésis
- Realización de cambios posturais en usuarios con silla de rodas
- Curso de cambios posturais
- Rehabilitación en piscina
- Asesoramento, seguemento e acompañamento a Oza dos usuarios que precisen servizo médico/ortopédico(usuarios con sillas de rodas e calzado ortopédico)

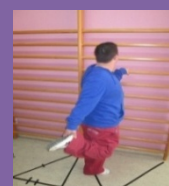
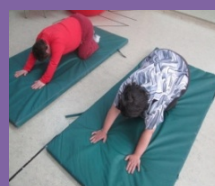

COMEDOR

- Facilítase un menú sano e equilibrado que garantiza unha boa alimentación dos usuarios do centro.
- Dende o servizo de cociña elabóranse os menús do centro, que constan dun primeiro plato, un segundo e un postre.
- Tamén se elaboran **menús especiais** para aqueles usuarios que por prescripción médica **precisen calquera tipo de dieta** ou réxime alimenticio.

Dende o servizo de Logopedia levase a cabo o Programa de deglución

Ten os seguintes obxetivos:

- Deseñar un programa específico para cada usuario/a en función das súas necesidades
- Estimular os órganos que interveñen na deglución
- Autoconcienciar aos usuarios de dieta os alimentos que non deben de tomar
- Usar correctamente os utensilios para comer
- Potenciar que o usuario como con menos apoios posibles
- Favorecer unha postura pausada e calmada na medida do posible
- Identificar aqueles usuarios con maior risco de atragantamento



Este programa lévase a cabo no propio comedor , seguindo unha estrutura organizativa:

1 TURNO COMEDOR <u>Centro de día</u> Hora: 12.45	Usuarios con gran número de apoios. Necesitan de atención individual e preparación de plato	16
2 TURNO COMEDOR <u>Centro ocupacional</u> Hora: 13.00	Apoio e adquisición de hábitos. Obxetivos individuais, marcados	11
3 TURNO COMEDOR <u>Centro ocupacional</u> Hora : 13.15	Apoio para preparación de plato, por problemas de motricidade.	9

TRANSPORTE

- O servizo de transporte, cubre os desprazamentos dos usuarios do domicilio ata o Centro.

Os medios cos que levamos a cabo o servizo son os seguintes

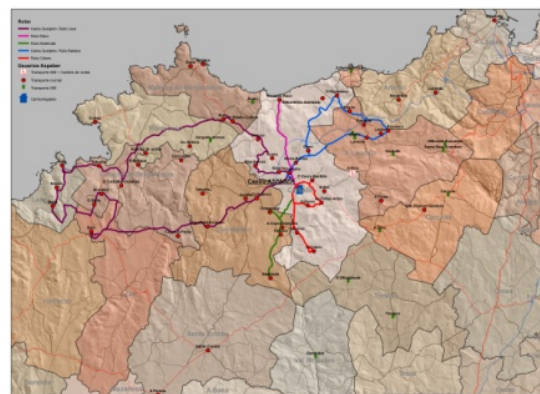



Club de Ocio

- O Club de Ocio favorece a participación e a integración das persoas con discapacidade intelectual en actividades culturais e de lecer normalizados e integradas.
- O seu obxectivo é proporcionar ós mozos con discapacidade intelectual os recursos necesarios para que poidan exercer o seu dereito a un lecer individual e compartido en igualdade de condicións que o resto da comunidade.

Data	Actividade	Participantes	Profesioais o Voluntarios
24/02/2013	Xogos de Mesa (Betanzos)	25	6
20/04/2013	Festa en honra a San Benito Menni	18	4
11/05/2013	Xornada Artístico-cultural A Coruña	35	5
1 ao 6 xullo	Campamento Portonovo	27	5 profesionais e 4 voluntarios
9 ao 14 set.	Campamento Bayona	17	2 profesionais e 1 voluntario

Actividades lúdico-deportivas que se desenvolveron no ano 2013

DÍAS	ACTIVIDADE	Participantes	Monitores
Luns Horario 11h a 13h30 15h a 16h30	Piscina	49	5 monitores contratados 4 profesionais Aspaber
Mércores Horario	Ximnasia de mantemento	49	1 monitora
Xoves Horario: de 9h30 a	Pádel	22	1 monitor 2 acompañantes
Venres Horario:	Baloncesto	22	3 Monitores Xiria Basket 1 Acompañante ASPABER
Venres Horario:de 15h a 17h	Baile "Ritmos latinos"	53	1 Profesor e 1 acompañante ASPABER

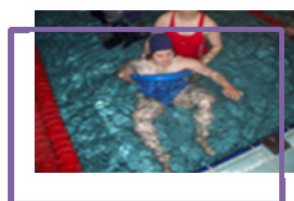

3. INCLUSION NA VIDA NA COMUNIDADE



4. ACCIONS FORMATIVAS O PERSOAL ANO 2013

ACCIONS FORMATIVAS			
Data	DENOMINACION DO CURSO	Nº ASISTENTES	HORAS
Todo o ano	Grupo de traballo de Fademga, de problemas de conducta	1	
	Formación + Integra	26	4
Todo ano	3º Curso de Osteopatía	1	
22/05/2013	Curso de Plan General Contable(PGC) para fundacións e entidades declaradas de utilidade pública	1	7
07/2013	Curso de competencias	1	4
24/07/2013	Comunicación e xestión + Integra	2	5
2-3/09/2013	Manexo do + Integra en canto a actividades e obxectivos do PDI	14	14
23-24/09/2013	Termosoldadura en Polietileno e prolipopileno	2	25
	Habilidades Directivas para a xestión de personas	1	
21/10/2013	3ª Sesión Clínica de Fademga de Saúde Mental e discapacidade intelectual	2	8
22/11/2013	VII Seminario sobre discapacidade intelectual e saúde mental	2	8
11/2013	Curso de convenio colectivo e competencias	1	7
13-14/12/2013	I Xornadas galegas de fisioterapia e enfermidades raras	1	10
23/12/2013	Avaliación e Xestión por competencias e convenio colectivo	Todo persoal	5

5. ACTIVIDADES RESEÑADAS 2013

- Febrero**
 - Entrevista co Director Obra Social LA CAIXA
- Marzo**
 - Visita de Luis Cayo Pérez Bueno, Presidente do CERMI.
 - ASPABER colabora con Cáritas Interparroquial de Bergantiños na recollida de alimentos, xunto coas entidades, colexio Artai e Basket Xiria na operación denominada kilo-litro
 - O taller de escaiola fabrica losetas e cornisas para as tendas da diseñadora Carolina Herrera
- Abril**
 - Entrega de Diplomas a 15 alumnos que realizaron o curso de Coidador de Discapacitados Psíquicos
- Xuño**
 - A Concellería de Obras e Servizos de Carballo encargou ao Centro Especial de Emprego de ASPABER a reparación dos bancos situados en parques, xardíns e áreas de ocio do municipio.
 - Entrega de Diploma por parte de Caixa Galicia de certificación EFQM
- Agosto**
 - Concesión do servizo de Limpeza Viaria e Punto Limpo do Concello de A Laracha
 - Presentación da Asociación ASPABER, con motivo da novena na igrexa da Milagrosa
- Setembro**
 - Concesión de limpeza de colexios de Carballo (Fogar, Bergantiños, A Crisitan e Netoma -Razo)
 - Posta en marcha do taller de soldadura de plástico a través da franquicia de PRS
- Outubro**
 - Visita do grupo de avós a entidade co motivo da "s emana dos avós", organizada pola Asociación de Terceira Idade San Xoán Bautista
 - Visita de usuarios ao centro de terceira idade GERIATROS, participando nun programa de confección de alfombras.
- Novembro**
 - Aspaber celebra o Nadal cunha actuación de " Eurovisión" no Pazo da cultura, coa colaboración de Lucía Perez e cunha asistencia de 380 persoas.
- Decembr**

SALIMOS EN PREENSA

CONCESIÓN
Aspaber limpiará centros carballeses

La directora, Dolores Fernández, y el presidente de Aspaber, Francisco Costa, firmaron ayer con el alcalde de Carballo, Evencio Ferrero, el contrato de la concesión que permitirá a los trabajadores del centro especial de empleo hacerse cargo de la limpieza de los colegios Fogar, Bergantiños, A Crisitan y Nélima-Razo. Esta ampliación de la actividad supondrá doblar la oferta de puestos de trabajo para discapacitados. Contratarán a 10 personas.

CONCESIÓN
Aspaber extiende su red de limpieza al municipio larachés

El centro de empleo presentó ayer sus medios humanos y materiales

El alcalde de Laracha, Manuel Lópeza Virela, y el gerente de Aspaber, Francisco Costa, firmaron ayer el contrato de concesión para la limpieza viaria y el punto limpio del municipio. Este acuerdo permitirá a los trabajadores de Aspaber hacerse cargo de la limpieza de las calles y zonas verdes de Laracha, así como de la gestión del punto limpio municipal. La actividad se iniciará en el mes de septiembre.

LA GESTIÓN DEL PUNTO LIMPIO LARACHÉS SE ADAPTA A PERSONAS CON DIVERSIDAD FUNCIONAL

Esta mejora permitirá tanto a la empresa como al Ayuntamiento obtener informes y realizar consultas a cualquier hora del día sin tener que desplazarse hasta el propio punto limpio. El alcalde larachés, José Manuel Lópeza Virela, y el presidente y la gerente de Aspaber, Francisco Costa y Dolores Fernández, respectivamente, presentaron ayer las claves del funcionamiento de este programa informático. En este acto estuvieron también el teniente de alcalde, Ramón Martínez, y Manuel Pan, responsable de la empresa diseñadora del programa informático, así como trabajadores del punto limpio larachés. Este sistema, además de mejorar la calidad laboral de las personas con diversidad, supondrá una mejora en el control de datos y otros aspectos. Así, este programa informático facilitará la elaboración de una base de datos y ofrecerá un mejor sistema de control de los residuos que llegan hasta el punto limpio, así como un seguimiento de las entregas a las empresas gestoras de los restos recogidos. En el acto, el regidor agradeció la labor de Aspaber en favor de las personas con discapacidad y valoró de forma positiva esta iniciativa. También aprovechó para recordar la excelente acogida que está teniendo el servicio gratuito de recogida de voluminosos a domicilio.

LA GESTIÓN DEL PUNTO LIMPIO LARACHÉS SE ADAPTA A PERSONAS CON DIVERSIDAD FUNCIONAL

Esta mejora permitirá tanto a la empresa como al Ayuntamiento obtener informes y realizar consultas a cualquier hora del día sin tener que desplazarse hasta el propio punto limpio. El alcalde larachés, José Manuel Lópeza Virela, y el presidente y la gerente de Aspaber, Francisco Costa y Dolores Fernández, respectivamente, presentaron ayer las claves del funcionamiento de este programa informático. En este acto estuvieron también el teniente de alcalde, Ramón Martínez, y Manuel Pan, responsable de la empresa diseñadora del programa informático, así como trabajadores del punto limpio larachés. Este sistema, además de mejorar la calidad laboral de las personas con diversidad, supondrá una mejora en el control de datos y otros aspectos. Así, este programa informático facilitará la elaboración de una base de datos y ofrecerá un mejor sistema de control de los residuos que llegan hasta el punto limpio, así como un seguimiento de las entregas a las empresas gestoras de los restos recogidos. En el acto, el regidor agradeció la labor de Aspaber en favor de las personas con discapacidad y valoró de forma positiva esta iniciativa. También aprovechó para recordar la excelente acogida que está teniendo el servicio gratuito de recogida de voluminosos a domicilio.

EL BALONCESTO CARBALLÉS SE SOLIDARIZA CON LOS USUARIOS DEL BANCO DE ALIMENTOS

Basket Xiria y Artai colaboran con Cáritas en la Operación Kilo-Litro, a la que se suma Aspaber

El grupo de baloncesto de Carballo, formado por los equipos Basket Xiria y Artai, se solidarizó con Cáritas en la Operación Kilo-Litro. Los jugadores de ambos equipos, acompañados por los entrenadores y el resto del equipo, participaron en la recogida de alimentos en el barrio de San Xoán. La actividad se desarrolló en un ambiente de alegría y solidaridad, y permitió recopilar una gran cantidad de alimentos que serán distribuidos a las personas necesitadas. Aspaber también colabora con esta iniciativa, aportando alimentos y materiales necesarios para la preparación de los platos.

USUARIOS DE ASPABER REPARAN LOS BANCOS

La Concellería de Obras e Servizos de Carballo encargou ao Centro Especial de Emprego de Aspaber a reparación dos bancos situados en parques, xardíns e áreas de ocio do municipio. Desde házese varios días, un grupo de usuarios, supervisados por monitores do propio centro, desmontan las piezas dañadas, las trasladan al taller de Aspaber para repararlas y barnizarlas, y vuelven a colocarlas. Aparte de reparar, el Concello también ha adquirido bancos nuevos. José María Casas

USUARIOS DE ASPABER REPARAN LOS BANCOS

La Concellería de Obras e Servizos de Carballo encargou ao Centro Especial de Emprego de Aspaber a reparación dos bancos situados en parques, xardíns e áreas de ocio do municipio. Desde házese varios días, un grupo de usuarios, supervisados por monitores do propio centro, desmontan las piezas dañadas, las trasladan al taller de Aspaber para repararlas y barnizarlas, y vuelven a colocarlas. Aparte de reparar, el Concello también ha adquirido bancos nuevos. José María Casas

NADAL EUROVISIVO DE ASPABER

El grupo de teatro de Aspaber participó en el concurso de Navidad Eurovisivo. Los actores interpretaron una obra que reflejaba la importancia de la familia y la solidaridad. El grupo fue acompañado por un coro de voluntarios. La actuación fue muy aplaudida por el público y los jurados.

DISEÑO DE CARBALLO PARA MÉXICO

El taller de ocupación del centro especial de Aspaber fabrica losetas y cornisas para tiendas de la diseñadora Carolina Herrera. Los trabajadores del taller, supervisados por monitores del centro, están realizando una gran cantidad de piezas que serán enviadas a México. Este proyecto es una excelente oportunidad para los usuarios de Aspaber de aplicar sus habilidades y conocimientos en un entorno profesional.

EL CERMI PONE EN VALOR EL CONTRATO DE LIMPIEZA VIARIA DE ASPABER EN CARBALLO

El presidente de CERMI, Luis Cayo Pérez Bueno, visitó las instalaciones de la asociación. Durante la visita, se valoró el trabajo realizado por Aspaber en la limpieza viaria de Carballo. Cayo Pérez Bueno destacó la profesionalidad y el compromiso de los trabajadores de Aspaber, así como la importancia de este tipo de servicios para mejorar el entorno urbano y garantizar la calidad de vida de los ciudadanos.

EL CERMI PONE EN VALOR EL CONTRATO DE LIMPIEZA VIARIA DE ASPABER EN CARBALLO

El presidente de CERMI, Luis Cayo Pérez Bueno, visitó las instalaciones de la asociación. Durante la visita, se valoró el trabajo realizado por Aspaber en la limpieza viaria de Carballo. Cayo Pérez Bueno destacó la profesionalidad y el compromiso de los trabajadores de Aspaber, así como la importancia de este tipo de servicios para mejorar el entorno urbano y garantizar la calidad de vida de los ciudadanos.